



Årsrapport 2025

*Hver gang vi sorterer, gir vi naturen litt pusterom.
Sammen tar vi vare på skog, eng, åker og sjø.
Se det store i det små. Sorter.*



1. Holmestrand
2. Horten
3. Tønsberg
4. Færder
5. Sandefjord
6. Larvik

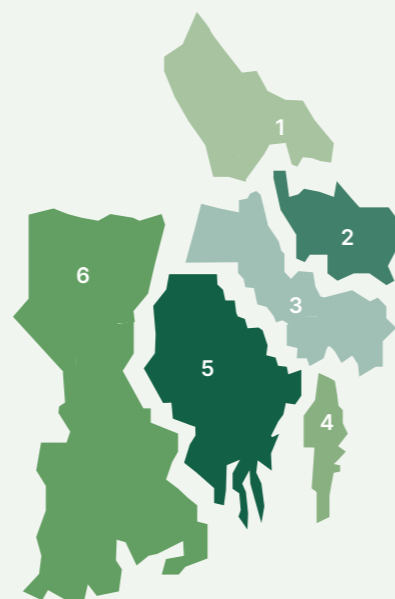

Dette er Vesar

Vestfold Avfall og Ressurs AS (Vesar) utfører et viktig samfunnsoppdrag for sine eiere og regionen, og leverer løsninger innenfor avfallshåndtering og gjenvinning.

Vesar er eid av kommunene i Vestfold, og er et rent bestillerselskap hvor tjenestene settes ut på anbud. På denne måten sikrer vi best mulig tjenester til best mulig pris. Vesar driver etter selvkostprinsippet, og eier ingen maskiner, bygg eller anlegg.

Selskapet henter avfallet på vegne av fire av eierkommunene, drifter syv gjenvinningsstasjoner og over tjue miljøstasjoner. I tillegg driver Vesar også Kunnskaps- og opplevelsessenteret ved Den Magiske Fabrikken, hvor barn og unge deltar på undervisningsbesøk

som styrker deres kunnskap, holdninger og bevissthet om bl.a. kildesortering, gjenvinning, forbruk, fornybar energi, miljø og klima.

Vesar er ledende i Norge på materialgjenvinning av husholdningsavfall, og har en betydelig klimagvinst knyttet til tjenestene som utføres. Blant annet basert på materialgjenvinningen av avfallet og ved at det stilles krav til bruk av biogass som drivstoff i våre transportoppdrag.

DESIGN/PRODUKSJON → October Design
FOTO → Adobe Stock, Unsplash

Nøkkeltall	4
Dette skjedde i 2025	6
Ser lyst på fremtiden	8
Sortering av tekstiler	10
Henteordning	12
Bringeordning	14
Kunnskaps- og opplevelsessenteret	16
Klimaregnskap	18
Styrets beretning	20
Regnskap og noter	24
Revisors beretning	38

Styreleder og daglig leder har ordet

Videre i en sirkulær retning

Året 2025 har vært et spennende og innholdsrikt år, preget av viktige milepæler, gode resultater og stort engasjement for sirkulære løsninger. Med solid innsats fra ansatte, eiere og samarbeidspartnere har vi videreutviklet både tjenestene våre og det strategiske grunnlaget for årene som kommer.

Et av årets viktigste høydepunkter var vedtaket av ny strategiplan for perioden 2025 – 2035 i generalforsamling. Strategiplanen setter en tydelig retning med ambisiøse mål for økt materialgjenvinning, grønn verdiskaping og sirkulær utvikling i regionen.

Vi startet året med innføring av ny ordning for innsamling av tekstiler på gjenvinningsstasjonene, i tråd med nasjonale krav fra 1. januar. Gjennom samarbeid med Kirkens Bymisjon har vi lagt til rette for at flere tekstiler kan få et lengre liv gjennom ombruk eller materialgjenvinning. Tiltaket er et viktig bidrag til å redusere avfallsmengdene og styrke de sirkulære verdikjedene.

Fra 1. juli trådte også endringer i produsentansvarsordningen for emballasje i kraft. Dette innebærer et tydeligere ansvar for produsentene, og bidrar til å styrke finansieringen av avfallshåndteringen. Endringen understøtter arbeidet med å øke utsorteringen av gjenvinnbare materialer, og forsterker budskapet om at det lønner seg å kildesortere.

Gjennom året har vi sett gode resultater av endret hentefrekvens, som nå er iverksatt i alle Vestfoldkommunene. Materialgjenvinningsgraden har økt til 71 %, og avfallsanalyser viser at andelen feilsortert avfall i restavfallet har gått ned, noe som betyr at sorteringen blir bedre. Samtidig har de totale restavfallsmengdene blitt redusert. Erfaringene fra både ordinær drift og sommerrenovasjon viser at ordningen fungerer godt, også i perioder med høy belastning.

Vi har også møtt både innbyggere og samarbeidspartnere på en rekke arrangementer og aktiviteter gjennom året. Engasjementet rundt ombruk og sirkulære løsninger er økende, noe vi særlig fikk oppleve under Ombruksuka i november. Med over 60 arrangementer i hele regionen ble dette en viktig arena for å løfte frem reparasjon, deling og ombruk – og ikke minst vise hva vi kan få til sammen.

Vi går inn i et nytt år med tydelige mål og et godt utgangspunkt for videre utvikling. Sammen med våre eiere, ansatte og samarbeidspartnere skal vi fortsette arbeidet med å gjøre det enklere å ta gode miljøvalg – og sørge for at enda mer av ressursene holdes i kretsløpet.

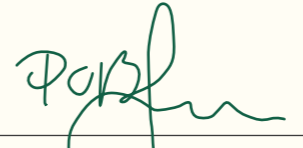
Per Ole Bing-Jacobsen
Styreleder

Andreas Gillund
Daglig leder

VÅR VISJON

Vesar – nøkkelen til vårt fornybare samfunn

VÅRE MÅL 2025 - 2035

- › **Materialgjenvinning:** Oppnå 85 % materialgjenvinning innen 2035
- › **Sirkulære matverdikjeder:** Bærekraftig, sirkulær matproduksjon gjennom lokal gjenvinning av biologisk avfall som hageavfall, rent returtrevirke og matavfall fra ettersorteringsanlegg, med karbonlagring og –fangst
- › **Sirkulær omstilling:** Tilrettelegge for økt sirkulær omstilling, grønn verdiskapning og ombruk

MATERIALGJENVINNINGSGRAD

71% 2024 → 70 %
2023 → 67 %
2022 → 67 %

AVFALL SAMLET INN PER INNBYGGER

460* 2024 → 477 kg
2023 → 459 kg
2022 → 481 kg

NØKKELTALL



GJENVINNING-
STASJONER

7*



MILJØ-
STASJONER

24



ANTALL
ANSATTE

11



EIER-
KOMMUNER

6**

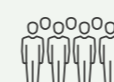

INNBYGGERE I EIERKOMMUNENE

259 332



HYTTETTER I EIERKOMMUNENE

13 484

* Holmestrand, Horten, Tønsberg, Færder og Larvik
** Holmestrand, Horten, Tønsberg, Færder, Sandefjord og Larvik

AVFALL HENTET HJEMME (OPPGITT I TONN)



MATAV FALL

16 038



PAPP OG PAPIR

7 690



GLASS- OG METALL-
EMBALLASJE

5 297



PLASTEMBALLASJE

2 907



RESTAVFALL

21 400



TOTALT SAMLET INN FOR ALLE
SEKS KOMMUNER I VESTFOLD

53 421

ÅRET I TEKST OG BILDER

Dette skjedde i 2025



Nytt lovverk ga ny ordning for tekstiler

Fra 1. januar gjaldt nye krav til kildesortering og gjenvinning av tekstiler. Vesar inngikk avtale med Kirkens Bymisjon Miljø, og nye tekstilcontainere ble plassert ut på alle gjenvinningsstasjonene. Målet var å redusere avfallsmengden og sikre at flere tekstiler får lenger levetid gjennom ombruk eller materialgjenvinning.

Ny strategiplan vedtatt

Generalforsamlingen vedtok en ny strategiplan med langsiktige mål, blant annet 85 % materialgjenvinning. Planen omfatter mål for sirkulær matproduksjon gjennom lokal gjenvinning av biologisk avfall, samt økt sirkulær omstilling med vekt på grønn verdiskaping og ombruk. Strategiplanen gjelder frem mot 2035.

Gjenvinnerdagen

Lokalpolitikere i Vestfold fikk innsikt i Vesars nye strategiplan og de viktigste målene frem mot 2035. Kirkens Bymisjon Miljø fortalte om tekstilinsamling og hvilke krav som vil kunne komme fremover. Som en ekstra aktivitet kunne politikerne gjøre bruktkupp i en pop-up-butikk med klær samlet inn via tekstilcontainere.

Ombruksuka – tredje år på rad

Engasjementet rundt Ombruksuka fortsatte å vokse. Det ble arrangert over 60 aktiviteter i hele fylket, med fokus på reparasjon, bytte og utlån. Tekstiler var et gjennomgående tema.



Grønn, sirkulær visjon for Vestfold

Med 400.000 kr i støtte fra Vestfold Fylkeskommune ble del en av forprosjekt Industriell Symbiose ved Rygg Miljøpark gjennomført. Det ble laget fremtidsbilder for hvordan Vestfold kan se ut, når vi lykkes med de spennende mulighetene knyttet til utvikling av sirkulære matverdikjeder.

6



Lag din egen kjøkkenhage

I samarbeid med Reklima arrangerte vi kurs der innbyggere lærte hvordan de enkelt kan dyrke smakfulle og sunne grønnsaker hjemme. Vi delte ut kasser og jord som ikke lenger brukes i tomatproduksjon, slik at deltakerne kunne starte egne dyrkningsprosjekter. Kurset ble fulltegnet og var en stor suksess.

Styrket produsentansvar for emballasje

Fra 1. juli ble det innført endringer i avfallsforskriften som styrker og utvider produsentansvaret for emballasje. Endringene understøtter budskapet om at det lønner seg å kildesortere, og bidrar til å få mer gjenvinnbart materiale ut av restavfallet.

Familiedag på Langøya

Vi deltok med kildesorteringsrebus da Langøya inviterte til familiedag. Arrangementet ga en god anledning til å møte innbyggerne og snakke med dem om sorteringsvaner og hvilke grep de kan ta hjemme for å bli enda bedre til å kildesortere.

Brannsikkerhet på agendaen

Det er en takknemlig oppgave å ha stand på brannstasjonen når brannvesenet inviterer til Åpen dag. Barna er opptatt av brannsikkerhet i hjemmet, og vi fikk god anledning til å informere både store og små om riktig håndtering av brukte batterier og småelektronikk.

Samarbeid gir sirkulære tekstilstømmer

Sammen med Kirkens Bymisjon Miljø og Norsk Tekstilgjenvinning holdt Vesar innlegg på Sirk Norges årskonferanse. Vi løftet frem betydningen av samarbeid og felles mål for å få til gode løsninger.



7

Ser lyst på fremtiden

Sammen jobber vi hver dag for å ta vare på ressursene våre og gi avfall nytt liv gjennom materialgjenvinning og ombruk. Renovatørene som henter avfallet, ansatte på gjenvinningsstasjonene og formidlerne som lærer barn og unge om kildesortering – alle bidrar til at mest mulig avfall kan bli til nye produkter og råvarer. Vi ser at innsatsen nytter, og har tro på fremtiden.



PIERRE

Rygg Gjenvinningsstasjon

Hva husker du best fra 2025?

Det har vært mange fine øyeblikk i året som har gått, men hvis jeg skal trekke frem én ting må det være: når takknemlige kunder kommer tilbake til stasjonen med kaker, godteri og brus til de ansatte som takk for god service. Det er hyggelig at innbyggerne setter pris på jobben vi gjør!

Hvordan opplever du de besøkende på stasjonen?

Jeg vil påstå at nesten 100 % er blide og fornøyde. Det er ikke så verst det.

De aller fleste er også flinke til å sortere. Vi er spesielt glade i de med fulle hengerlass som har sortert på forhånd. Det gjør hverdagen enklere for oss som jobber på stasjonen – da blir det god trafikkflyt og mindre avvik.

Hva er det morsomste med å jobbe på gjenvinningsstasjonen?

At ingen dager er like. Arbeidsdagene går fort, og vi treffer mange hyggelige folk – både kolleger og besøkende.

Hva motiverer deg i jobben din?

Man blir aldri utlært i denne bransjen. Det er alltid noe å lære, og det gjør det jo veldig spennende. Besøkende på stasjonen stiller stadig spørsmål om hvor avfallet ender opp og da må vi kunne svare. Det er viktig at alle vi som jobber på stasjonen har god kompetanse i gjenvinningsfaget.

Hva synes du blir viktig i året som kommer?

Det er faktisk tre ting vi fortsetter å ha ekstra fokus på:

1. At kunder skal være fornøyde hver gang de besøker oss.
2. Alle ansatte skal være trygge på jobb. Sikkerhet er et viktig område vi jobber med kontinuerlig.
3. Bidra til at vi når målet på 85 % materialgjenvinning innen 2035.



JULIE

Kunnskaps- og opplevelsessenteret

Om du oppsummerer 2025, hva var det morsomste du opplevde på jobb – årets høydepunkt?

Det er vanskelig å plukke ut én opplevelse, fordi jeg har veldig mange morsomme dager på jobb. Men høydepunktet var da såpeboblene kom tilbake i veggene. Det er ekstra gøy å vise frem bobleveggene til elevene som kommer på besøk.

Hvordan synes du det er å jobbe som formidler i Kunnskaps- og opplevelsessenteret?

Jeg trives veldig godt som formidler i KO. Jeg får kombinere fagkunnskap, formidling og møte med mennesker – og det gir meg masse energi!

Det som motiverer meg mest, er følelsen av å bidra til at elever forstår noe nytt og viktig. Når jeg merker at de tar til seg kunnskapen, eller stiller gode spørsmål, kjenner jeg at jeg gjør en forskjell. Det er inspirerende å jobbe et sted hvor læring og bærekraft står så sterkt.

Hvordan opplever du at elevene synes det er å komme på besøk / være her?

Det virker som de synes det er veldig gøy å komme på besøk. Mange er nysgjerrige og engasjerte, og det er jo ekstra hyggelig når de takker for at de får komme på besøk – da føler jeg at jeg har gjort en god jobb, og at opplegget faktisk treffer.

Hvordan er du til å kildesortere, har du blitt flinkere til å sortere etter at du begynte her hos oss?

Jeg har definitivt blitt flinkere til å kildesortere etter at jeg begynte på KO. Det er nesten litt flaut å innrømme hvor mye jeg trodde jeg kunne fra før – og hvor mye jeg faktisk har lært. Det har gjort meg mer bevisst i hverdagen, og det motiverer meg ekstra i jobben min: å kunne lære dette videre til andre på en forståelig måte.



KATARZYNA OG PATRYCJA

Norsk Gjenvinning Renovasjon

Hvordan opplever dere at innbyggerne er til å kildesortere?

Vi synes egentlig det er en ganske positiv utvikling. Flere sorterer bedre nå enn før, og det ser vi når vi titter i beholderne, det er færre åpenbare feilsorteringer. Det virker som mange har fått inn gode rutiner hjemme. Samtidig er det fortsatt litt å gå på, spesielt på noen typer avfall.

Når folk sorterer riktig, gjør det jobben vår både enklere og mer effektiv.

Hva håper dere at innbyggerne blir bedre på i 2026?

Vi håper flere blir litt mer bevisste på hva som faktisk er restavfall. Vi finner fortsatt en del papir og plastemballasje der, som egentlig kunne vært sortert ut. Et fint mål for 2026 er å få ned mengden restavfall, og at det som havner der faktisk er det som ikke kan sorteres andre steder.

Hva liker dere best med å jobbe som renovatører?

Det beste er egentlig variasjonen i hverdagen. Vi er mye ute i frisk luft, er i bevegelse hele dagen og slipper å sitte stille. I tillegg møter vi mange folk, både innbyggere og kollegaer, og det gjør dagene ganske sosiale. Vi har også et veldig godt arbeidsmiljø, der folk stiller opp for hverandre. Det gjør at vi trives skikkelig godt, og kjenner på at vi gjør en viktig jobb.

NYE NASJONALE KRAV

Et nytt kapittel for tekstiler

Fra 1. januar 2025 trådte nye nasjonale krav til kildesortering og gjenvinning av tekstiler i kraft. Målet var tydelig: å redusere avfallsmengdene og sørge for at flere tekstiler får lengre levetid gjennom ombruk eller materialgjenvinning.

For Vesar innebar dette en ny og mer presis ordning, med et tydeligere skille mellom det som kan brukes om igjen og det som er utslitt og/eller ødelagt.

Ny ordning på gjenvinningsstasjonene

Ved årsskiftet etablerte vi en todelt løsning på alle gjenvinningsstasjonene:

- Brukbare klær, tekstiler og sko
- Ødelagte klær og tekstiler

Det ble plassert ut egne innsamlingsbokser for hver type. Hensikten var å sikre bedre kvalitet på det som samles inn, og å legge til rette for mest mulig ombruk før materialgjenvinning. Skillet mellom brukbart og ødelagt har vært viktig.

Forvirring rundt restavfall

Innføringen av den nye ordningen førte også til spørsmål. Særlig gjaldt dette undertøy og sokker. Uppreis informasjon i media skapte usikkerhet om hva som skulle leveres hvor. Det har derfor vært viktig for oss å tydeliggjøre budskapet:

- Undertøy skal i restavfall
- Våte og skitne klær og tekstiler skal i restavfall
- Kun rene og tørre tekstiler skal leveres i innsamlingsboksene

Gjennom oppdatert informasjon på nettsider, i sosiale medier og på gjenvinningsstasjonene har vi systematisk arbeidet for å rydde opp i misforståelsene.

Erfaringsutveksling

Alle ansatte ved gjenvinningsstasjonene har fått opplæring i hvordan tekstiler skal håndteres. Opplæringen ble kombinert med en liten pop-up-butikk for ansatte, med utvalgte varer fra Kirkens Bymisjon Miljø. Dette ga både faglig innsikt og en konkret påminnelse om verdien av ombruk.

For å se hvordan tekstilene faktisk sorteres videre, besøkte alle ansatte i Vesar sorteringsanlegget til Kirkens Bymisjon Miljø i Drammen. Her fikk vi innblikk i den manuelle sorteringen og hvordan tekstilene deles inn i kategorier for ombruk, materialgjenvinning eller annen behandling. Besøket ga økt forståelse for hvor avgjørende god kildesortering er allerede ved innlevering.

Erfaringene viser at tydelig kommunikasjon, kompetanseheving og samarbeid i verdikjeden er avgjørende for å lykkes.

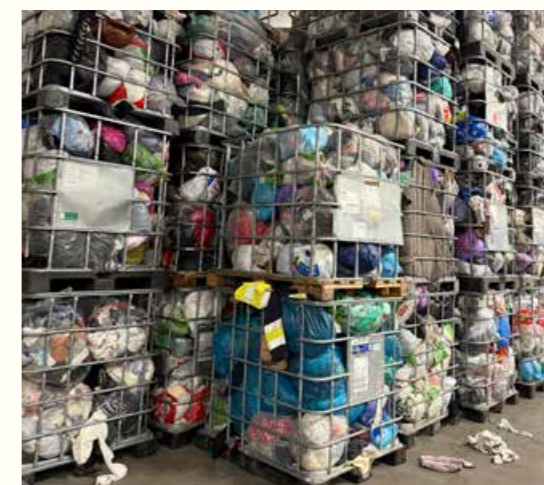

Tekstilåret

- 1. NYE KRAV**
1. januar 2025 kom det nye krav til kildesortering og gjenvinning av tekstiler. Nye innsamlingsbokser ble plassert ut på alle gjenvinningsstasjonene våre.
- 2. PRESSE**
Hvordan skal tekstiler sorteres, var et spørsmål som ble dekket bredt i mediebildet gjennom vinteren og våren 2025.
- 3. INTERN SAMLING**
Internopplæring i hvordan håndtere tekstiler kombinert med pop-up-butikk for de ansatte ved gjenvinningsstasjonene våre.
- 4. GJENVINNERDAGEN**
Politikerne som var på besøk på Gjenvinnerdagen, fikk anledning til å gjøre gode kjøp i en liten pop-up-butikk fra Kirkens Bymisjon Miljø.
- 5. SAMARBEID GIR SIKKULÆRE TEKSTILSTRØMMER**
Sammen med Kirkens Bymisjon Miljø og Norsk Tekstilgjenvinning holdt vi innlegg på Sirk Norges årskonferanse.
- 6. OMBRUKSUKA**
Tekstiler ble et gjennomgående tema i Ombruksuka, hvor vi både arrangerte Tekstilaften og flere syverksteder. Bergans kom også på besøk med sin kampanje: sybilen.
- 7. ERFARINGSUTVEKSLING**
For å vite hvordan tekstilene faktisk sorteres, dro alle Vesar-ansatte på besøk til Kirkens Bymisjon Miljø sitt sorteringsanlegg i Drammen.

HENTEORDNING

Et steg i riktig retning

29 026

TONN AVFALL BLE SAMLET INN HOS VÅRE INNBYGGERE I 2025*

62%

MATERIAL-
GJENVINNING

* Holmestrand, Horten, Tønsberg og Færder

Vi vil rette en stor takk til innbyggerne i Vestfold for den sorteringsjobben som gjøres hjemme hos den enkelte – hver eneste dag. Det er denne innsatsen som gjør at vi nå kan se tilbake på et år med en betydelig nedgang i innsamlet restavfall.

Dette er et viktig bidrag i arbeidet med å nå målet om økt materialgjenvinning.

Et resultat av felles innsats

Reduksjonen av restavfall er et resultat av langsiktig og målrettet arbeid. Det har vært helt avgjørende å forankre dette arbeidet godt, slik at både renovatører, kundeservice og administrasjonen har hatt fokus på dette jevnt gjennom året. Dette er også viktig fremover, for å kartlegge mulige forbedringstiltak som kan bidra til økt sortering.

Vellykket endring

Høsten 2023 og våren 2024 ble det innført endringer i hentefrekvensen for restavfall i kommunene Tønsberg, Færder, Horten og Holmestrand. Sandefjord og Larvik endret hentefrekvens fra 1. januar 2025. Effekten av at restavfallet hentes sjeldnere har vist seg å være god.

Erfaringene så langt viser at sjeldnere henting av restavfall har hatt ønsket effekt. Det har bidratt til økt utsortering, særlig av plastemballasje og matavfall. Mye matavfall er pakket inn i plastemballasje, så dette er derfor

to avfallstyper som ofte henger sammen. Bedre sortering av den ene, gir derfor effekter for den andre. Til tross for bedringen er det fremdeles et potensial for bedre utsortering, slik at det blir enda mindre restavfall.

Det ble i 2025 gjennomført en avfallsanalyse av restavfallet, som også viser at det går i riktig retning. 60 % av det som kastes i restavfallet er reelt restavfall. Matavfall utgjør 15 % av restavfallet, plastemballasje nesten 9 %, og papp og papir nesten 5 %.

Viktig for veien videre

Utviklingen vi har sett det siste året, gir et godt utgangspunkt for det videre arbeidet. Samtidig viser resultatene at det å jobbe sammen mot et felles mål har en effekt, og at gode løsninger kombinert med tydelig kommunikasjon faktisk påvirker sorteringsvanene og den jobben som gjøres hjemme ved kjøkkenbenken.



Miljøvennlig innsamling

Vesar har ansvaret for henteordningen for kommunene Tønsberg, Færder, Horten og Holmestrand. Sandefjord og Larvik har selv ansvaret for henteordningen. Vesar har kontrakt med Norsk Gjenvinning Renovasjon, som håndterer innsamlingen på vegne av Vesar for til sammen 138.142 innbyggere. **Innsamlingen foregår med renovasjonsbiler som går på biogass.**

Avfallet som hentes hjemme hos innbyggerne er **matavfall, plastemballasje, papp/papir, glass- og metallemballasje og restavfall.**



Drift av gjenvinningsstasjoner

Vesar har ansvar for drift av syv gjenvinningsstasjoner i kommunene **Holmestrand, Horten, Tønsberg, Færder** og **Larvik**. Driften av gjenvinningsstasjonene inklusiv bemanning og ansvar for behandling av avfallet som kommer inn til gjenvinningsstasjonene er konkurranseutsatt.

Vesar har også ansvaret for **24 ubemannede miljøstasjoner** for innlevering av farlig avfall.

BRINGEORDNING

Riktig sortering gir resultater

Gjenvinningsstasjonene er en sentral del av Vesar's tilbud til innbyggerne. Omtrent halvparten av husholdningsavfallet vi håndterer leveres her. Det gjør det særlig viktig å legge til rette for god kildesortering, slik at mest mulig kan få nytt liv gjennom ombruk eller materialgjenvinning.

De aller fleste avfallstyper kan leveres kostnadsfritt. Det er kun restavfall det må betales for. Kort sagt skal det lønne seg å sortere. Denne modellen bidrar til bedre sortering og høyere materialgjenvinning.

Høy sorteringsgrad gir bedre ressursutnyttelse

Kundene på gjenvinningsstasjonene er vant til å sortere, og ønsker å gjøre det riktig. Vi jobber derfor kontinuerlig med å sikre innbyggerne en god opplevelse på gjenvinningsstasjonene, slik at vi motiverer til gode sorteringsvaner, både hjemme og på stasjonen.

Tydelige sorteringsløsninger, god veiledning og kompetente ansatte er viktige i møte med alle kundene som kommer innom for å levere avfall. Når vi sammen sørger for at avfallet sorteres riktig, kan mer brukes på nytt, enten direkte eller gjennom materialgjenvinning. Dette reduserer behovet for nye råvarer og bidrar til bedre utnyttelse av ressursene vi allerede har.

I 2025 oppnådde vi en materialgjenvinningsgrad på 80 % på våre gjenvinningsstasjoner.

Ødelagte eller ombrukbare tekstiler?

Vi startet 2025 med innføring av ny ordning for tekstiler på gjenvinningsstasjonene. Hvordan man samler inn og sorterer tekstiler kan variere i ulike deler av landet, men her i Vestfold valgte vi å skille på *brukbare klær, tekstiler og sko* og *ødelagte klær og tekstiler*. Dette har vært en ordning som det har vært stor bevissthet rundt.

Ombruk før gjenvinning

Mye av det som leveres på gjenvinningsstasjonene kunne vært brukt om igjen. For å redusere belastningen på klima og miljø, må vi i enda større grad bli flinke til å ta vare på det vi har. Det aller beste er at ting brukes om igjen. Gjenbruksbutikker, loppemarkeder og digitale markeds plasser som Finn.no og Tise er gode alternativer til å bli kvitt ting som andre kan ha glede av.

Gjennom initiativer som Ombruksuka og økt fokus på ombruk på stasjonene, jobber vi målrettet for å redusere mengden brukbare gjenstander som leveres inn som avfall.

54 373

TONN AVFALL BLE LEVERT INN TIL VÅRE GJENVINNINGSTASJONER I 2025

80%

MATERIALGJENVINNING

Viktig læring for fremtiden

4 500

ELEVER

500

LÆRERE

700

ANDRE BESØKENDE

Mer enn 200 skoleklasser besøkte Kunnskaps- og opplevelsessenteret ved Den Magiske Fabrikken i 2025, hovedsakelig fra 6. og 9. trinn i kommunene Holmestrand, Horten, Tønsberg, Færder og Larvik.

Undervisningen har i år hatt et tydeligere historisk perspektiv:

- 6. trinn reflekterer over hvordan mat, tekstiler, glass og metall ble resirkulert tidligere.
- 9. trinn bruker den gamle fyllplassen som lå her på Rygg Miljøpark som et lokalt eksempel på hvordan nedbryting av organisk avfall har skapt utfordringer, og hvordan de samme biologiske prosessene i dag gir ressurser i kontrollerte systemer.

Slik synliggjør vi at avfall er en ressurs når det behandles riktig.

Kunnskap gir trygghet

I tillegg til skolebesøk har rundt 700 andre vært innom senteret, blant annet:

- Kommuner fra inn- og utland
- Avfallsselskaper
- Videregående skoler og barnehager
- Næringsliv
- Ansatte ved gjenvinningsstasjoner som tar fagbrev i gjenvinningsfaget

Spesielt hyggelig var det at en gruppe studenter som tar fagbrev valgte å legge en samling til oss. Voksenopplæringen i Larvik og Tønsberg har også besøkt senteret. Flere av deltakerne har kort botid i Norge og derfor behov for en grundig innføring i hvordan kildesorteringssystemet fungerer.

Et viktig resultat i 2025 er at «Vårt Hjem» – russisktalende forening i Vestfold – har fått midler til å ta med 60 russisktalende voksne til senteret våren 2026 for å lære om ordningen for kildesortering og gjenvinning.

Lag din egen kjøkkenhage

For første gang arrangerte vi kurs i hvordan man kan lage sin egen kjøkkenhage og dyrke grønnsaker hjemme. Kasser fra nedlagt tomatproduksjon ved Kjær gartneri ble brukt i kurs-sammenheng, slik at de ikke skulle bli avfall. I samarbeid med Reklima fikk kursdeltakerne både faglig veiledning og utstyr til å starte sine egne dyrkningsprosjekter.

Åpne arrangementer og politikerbesøk

I mai inviterte vi til temakveld med omvisning på Den Magiske Fabrikken og i veksthuset, kombinert med foredrag om kildesortering. Under Gjenvinnerdagen fikk lokalpolitikere innsikt i Vesars nye strategiplan. Kirkens Bymisjon Miljø delte kunnskap om tekstilutfordringer og viste eksempler i en pop-up-butikk.

Samarbeid med USN

Samarbeidet med Universitetet i Sørøst-Norge fortsatte videre i 2025. Besøk fra lærer- og barnehagelærerutdanningen har vært viktige for å styrke bærekraftkompetanse. Målet er at alle uteksaminerte lærere og barnehagelærere skal ha besøkt senteret minst én gang. Fremtidens undervisning om bærekraft starter med kompetente lærere.

Nye samarbeid og synlighet i regionen

Vi har inngått samarbeid med Besøksenter våtmark Ilene, som også tar imot skoleklasser med bærekraft som tema. Vi har observert hverandres undervisning og delt erfaringer. Det styrker kvaliteten i begge miljøer.

Senteret har også vært synlig utenfor egne lokaler gjennom deltakelse på en rekke arrangementer, hvor vi bl.a. har arrangert kildesorteringskonkurranse.

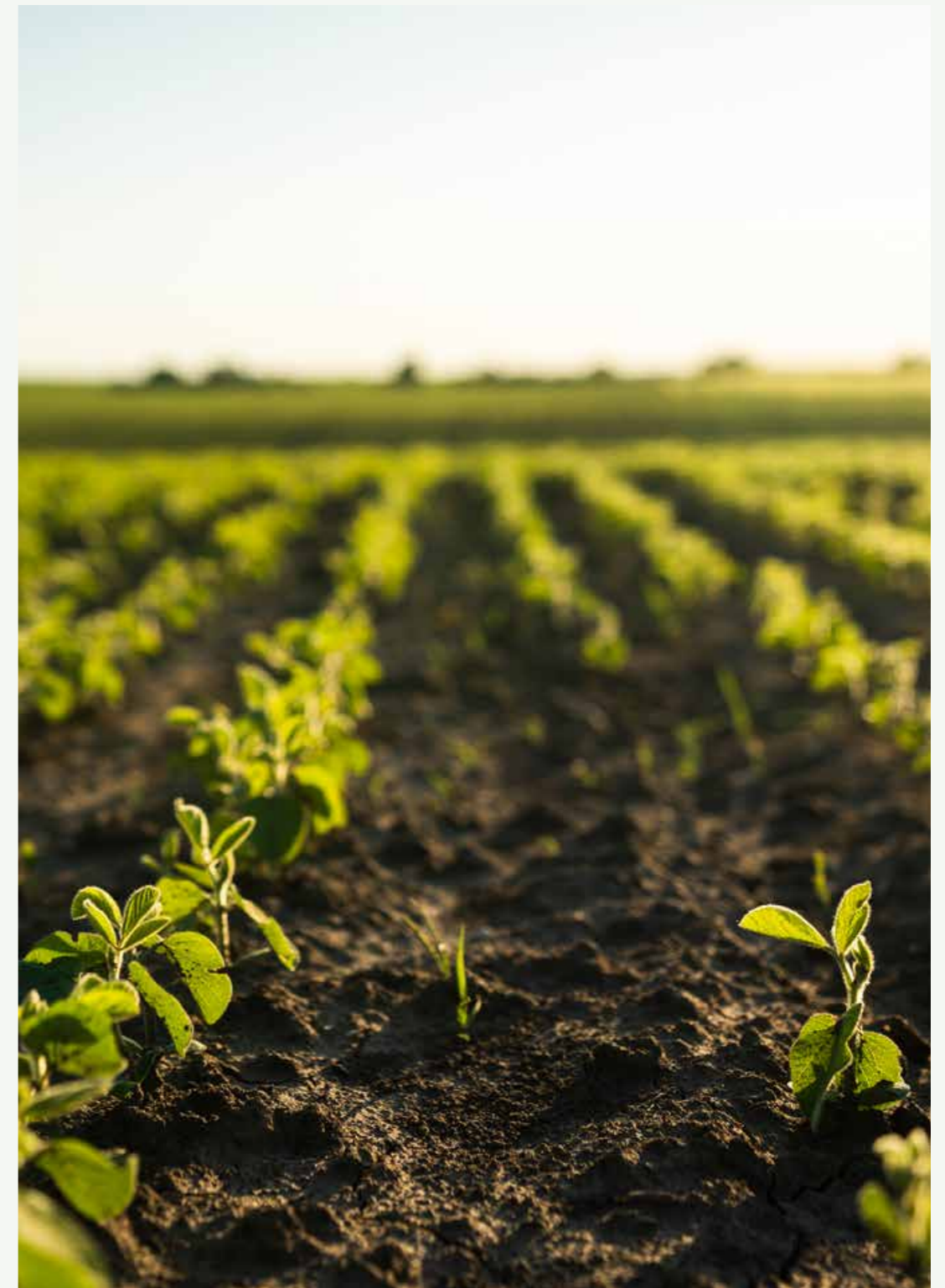

En viktig arena

Kunnskaps- og opplevelsessenteret skal fortsette å være en arena for å **styrke barn og unges kunnskap og holdninger knyttet til avfall, forbruk, miljø og klima**. Gjennom konkrete eksempler og lokal forankring gjør vi bærekraft relevant for flere målgrupper.

KLIMAREGNSKAP

Våre tjenester bidrar til klimagevinst

18

Norge skal redusere sine klimautslipp med 50 til 55 % innen 2030. Våre eierkommuner har derfor økt sitt fokus på dette, og det er utarbeidet regionale og kommunale klimaplaner der avfall inngår. Et av Vesars strategiske hovedmål er at vi skal bidra til at eierkommunene når sine klima- og miljømål på veien mot lavutslippssamfunnet.

Vi skal bidra ved å arbeide for avfalls løsninger som reduserer klimagassutslippene fra både husholdningene, næringslivet og landbruket ved utvikling av gode sirkulære avfalls løsninger. Vesar har en relativt liten påvirkning på selve mengden avfall som produseres gjennom året. Men vi har stor innvirkning på løsninger for avfallsbehandling og transport løsninger som benyttes. Gjennom rollen som offentlig bestiller skal vi stille miljøkrav som bidrar til å utvikle markeder for produkter laget av resirkulerte produkter og råvarer og drivstoff produsert på avfall (biogass). Men det er viktig å huske at selv om klimaregnskapet viser klimagevinst er det aller beste varig bruk av eksisterende produkter. Vesars klimaregnskap gjenspeiler verdien av å benytte materialer som er materialgjenvunnet kontra jomfruelige produkter.

Vesars klimaregnskap for 2025 viser at vi har en betydelig klimagevinst knyttet til tjenestene våre, med en total klimagevinst på 73 900 tonn CO₂-ekvivalenter. Dette tilsvarer 690 kg CO₂-ekvivalenter pr tonn avfall og 283,4 kg CO₂-ekvivalenter pr innbygger. Begrepet «klimagevinst» benyttes ved omtale av total for positive og negative verdier (utslipp og gevinst).

Sammenlignet med i fjor er dette en økning i klimagevinst på 8 422 tonn CO₂e. Hovedårsaken til økningen av klimanytte er at fjorårets totale avfallssammensetning har bedre klimagevinst enn 2024. Utslipp er angitt med negative verdier, mens gevinster er angitt med positive verdier.

Klimagevinsten fra gjenvinningen av mat-avfallet er svært høy som følge av behandlingen som skjer i biogassanlegget Den Magiske Fabrikken. Her blandes mat-avfallet med flytende husdyrgjødsel fra landbruket i Vestfold istedenfor med vann. Matavfallet og husdyrgjødselen gjenvinnes til klimavennlig biogass, biogjødsel og fornybar CO₂. Biogjødselen benyttes i landbruket i Vestfold til produksjon av ny mat, slik at næringsstoffene fra matavfallet ikke går tapt.

Klimaregnskapet er ikke revidert av selskapets eksterne revisor.

Klimaeffekt - målt i kg CO₂-ekv. per tonn avfall.
Positiv verdi er klimagevinst, negativ er klimautslipp.

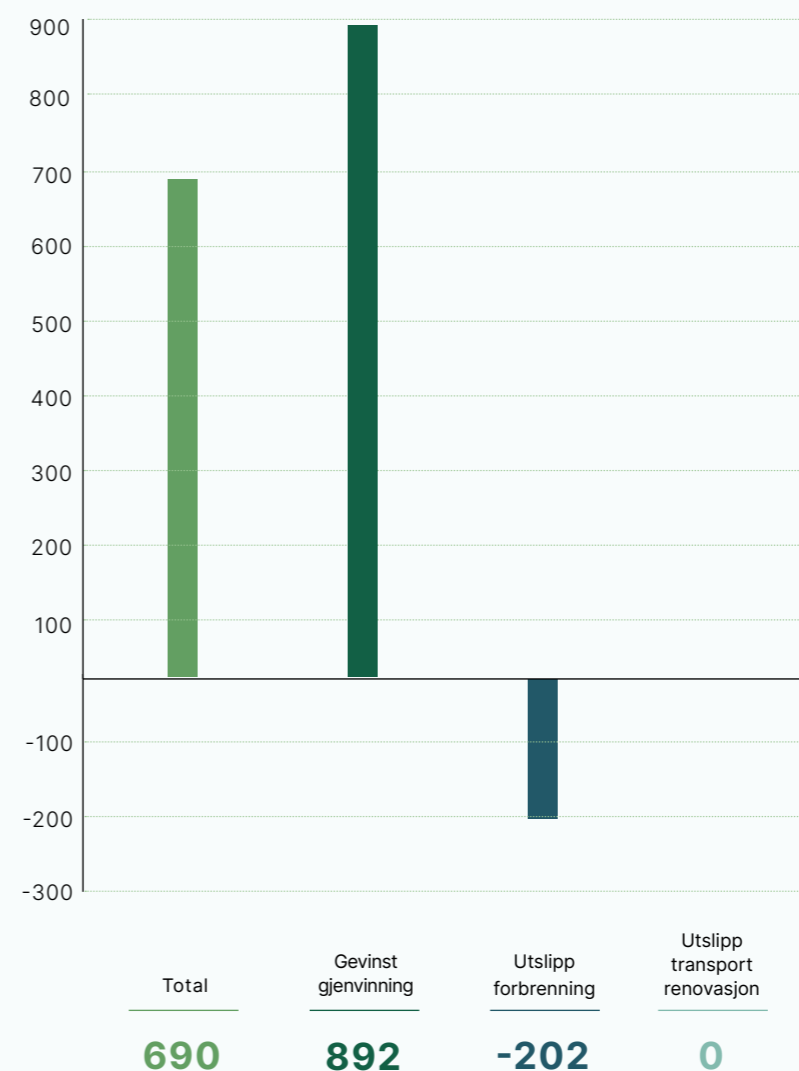

FØLGENDE TRANSPORTER FOREGÅR PÅ BIOGASS:

- Renovasjonsbilene
- Restavfall fra omlastingshall til forbrenning til Østfold
- Glass- og metallemballasje fra omlastingshall til Sirkel i Fredrikstad
- 73 % av avfallet fra gjenvinningsstasjonene ble transportert på biogass

19

Styrets beretning for driftsåret 2025

VIRKSOMHETENS ART OG TILHOLDSSTED

Vestfold Avfall og Ressurs AS (Vesar) er et aksjeselskap eid av kommunene Holmestrand, Horten, Larvik, Færder, Sandefjord og Tønsberg.

Selskapets formål er å ivareta oppgaver innen avfallshåndtering for kommunene i Vestfold. Selskapet skal inngå avtaler om håndtering av husholdningsavfall på vegne av eierkommunene, og kommunene skal overlate ansvaret for de nevnte oppgaver til selskapet. Selskapet skal videre drive planleggings-, opplærings- og informasjonsvirksomhet, og det kan påta seg andre oppgaver knyttet til avfallshåndtering for eierkommunene, herunder investere i andre selskaper.

Sandefjord og Larvik kommune håndterer innsamlingen av husholdningsavfall gjennom egne kontrakter. Selskapets administrasjonskontor er i Rygg Miljøpark, Taranrødveien 95 B i Tønsberg.

ÅRETS UTVIKLING I AVFALLSMENGDE

Total avfallsmengde har hatt en reduksjon fra 2024 til 2025, på 1,1 % fra 109.275 tonn i 2024 til 108.023 tonn i 2025. Hvorav 75.824 tonn er sendt til materialgjenvinning og 648 tonn er levert til ombruk. Det gir en samlet materialgjenvinningsgrad på litt over 71%. Det er innført henteordning med 4 ukers hentefrekvens i samtlige kommuner i løpet av 2025, det antas å ha gitt en økning i materialgjenvinning i innsamlingsordningen på 4,2 %, med en reduksjon av restavfallet på 8,9%.

REDEGJØRELSE FOR ÅRSREGNSKAPET

Aktiviteten i selskapet har i 2025, i all vesentlighet vært innenfor lovpålagt kommunal renovasjon, dvs. selvkostområdet.

Driftsinntektene i 2025 endte på MNOK 251,7 mot MNOK 253,0 i 2024. Selskapets inntekter er regulert av selvkostprinsippet og følger utviklingen i selskapets

kostnader for utførte tjenester. Inntekten avregnes på årsbasis slik at de faktiske kostnadene dekkes av eierkommunene på vegne av deres innbyggere.

Samlede behandlingskostnader utgjorde MNOK 216,5 i 2025 mot MNOK 214,9 i 2024. Samlede administrasjonskostnader utgjorde MNOK 14,1 i 2025 mot MNOK 16,7 i 2024. De totale kostnader innenfor selvkostområdet utgjorde MNOK 251,7 i 2025 mot MNOK 253,0 i 2024. Reduksjon sammenlignet med 2024 knytter seg i hovedsak til effekter av ny innsamlingsordning, produsentansvar med høyere priser og reduserte pensjonsforpliktelser.

Resultatregnskapet viser driftskostnader på MNOK 242,9 og netto finanskostnader MNOK 6,6, totalt MNOK 249,5, Beløpmessig differanse på MNOK 2,3 i forhold til de kostnader som er henførbare i tråd med selvkostprinsippet, skyldes regnskapsmessig behandling av leieavtalene. Leieavtalene behandles som finansiell leasing og legger til grunn lengre sannsynlig leieperiode enn i de kontraktsfestede leieavtalene og påvirker slik at resultatet avviker fra selvkostprinsippet. Finanskostnadene på MNOK 7,7 og avskrivningene på MNOK 11,4 er i hovedsak knyttet til de finansielle leieavtaler.

Årsresultatet for året 2025 ble kr 2 316 472 mot kr 2 010 495 i 2024.

Selskapet eier ikke bygg eller anlegg, men har inngått langsiktige leieavtaler. Regnskapsmessig behandles leie av bygninger og anlegg som finansiell leasing, der de langsiktige forpliktelsene er oppført som langsiktig gjeld. Tilsvarende er bruksretten til byggene og anleggene oppført som anleggsmidler. I tillegg til gjenvinningsstasjoner er også kontorbygg, samt biloppstillingsplass for renovasjonsbiler og omlastningsstasjon på Rygg Miljøpark, innarbeidet



som finansielle leieavtaler. Selskapets langsiktige gjeld er knyttet til fremtidig forpliktelse som gjelder finansiell leasing av bygg og anlegg på Rygg Miljøpark og gjenvinningsstasjonene per 31.12.2025 utgjør dette MNOK 124,4, mot MNOK 126,4 per 31.12.2024.

Egenkapitalen per 31.12.2025 er på kr 20 636 363 mot kr 18 319 891 per 31.12.2024. Etter styrets oppfatning er selskapets soliditet og likviditetssituasjon tilstrekkelig pr. 31.12.2025, sett i sammenheng med selskapets begrensede aktivitet utenfor selvkostområdet.

RETTVISENDE BILDE

Styret mener at årsregnskapet gir et rettviseende bilde av Vesar sine eiendeler og gjeld, finansielle stilling og resultat. Administrasjonen og styret er ikke kjent med vesentlige hendelser i periodene fra balansedagen til avleggelse av årsregnskapet.

ARBEIDSMILJØ, LIKEBEHANDLING OG SYKEFRAVÆR

Arbeidsmiljøet er godt med lavt sykefravær. Det er et kontinuerlig fokus på avbøtende tiltak i forhold til arbeidssituasjonen, bl.a. gjennom å tilrettelegge fysiske forhold, ergonomi og arbeidsbelastning.

Selskapet tilstreber likebehandling og praktiserer lik lønn for likt arbeid i et felles karrieresystem. Det er pr 31.12.2025 10,4 faste årsverk i selskapet, fordelt på åtte kvinner og tre menn. Daglig leder er mann. Styret har bestått av fire menn og tre kvinner. Selskapet jobber videre for at man i alle prosesser knyttet til ansatte og rekruttering likebehandler uavhengig av etnisitet, tro, kjønn og seksuell legning.

Det føres oversikt over sykefravær blant ansatte. Samlet sykefravær var i 2025 på 6,21%. Korttidsfravær utgjør 1,99 % og langtidsfraværet var på 4,22 %.

ÅPENHETSLOVEN, SAMARBEIDSPARTNERE OG YTRE MILJØ

Vesar omfattes av åpenhetsloven, som har som formål å fremme virksomheters respekt for grunnleggende menneskerettigheter og anstendige arbeidsforhold. Vesar er et bestillerselskap som i all hovedsak kjøper varer og tjenester etter regelverket om offentlige anskaffelser, og dette regelverket stiller krav til grunnleggende menneskerettigheter og anstendige ar-

beidsforhold. Vesars redegjørelse etter åpenhetsloven er vedtatt av styret 24.02.2026, og ligger på Vesars nettside.

Vesars interkontroll er bygd opp ved at man stiller krav og følger opp at Vesars leverandører har operative internkontrollsystem (HMS og kvalitet). Det gjøres egne risikobaserte revisjoner for å påse at arbeidsmiljølovens krav i forhold til lønns- og arbeidsbetingelser er ivaretatt og at andre klima- og miljøkrav i kontrakten følges.

Vesar er ledende i Norge på materialgjenvinning av husholdningsavfall og har en betydelig klimagevinst knyttet til tjenestene som utføres, bl.a. basert på materialgjenvinningen av avfallet og ved at det stilles krav til bruk av biogass som drivstoff i våre transportoppdrag.

Vesar har forbedret resultatene på materialgjenvinningsgraden gjennom blant annet endret hentefrekvens for restavfall og ettersortering av restavfall fra gjenvinningsstasjonen som ledd i produksjon av brensel for Norcem's sement produksjon. 1. januar 2025 startet de siste kommunene opp med ny innsamlingsordning.

Vesar jobber kontinuerlig for å stimulere til bruk av de beste miljøløsningene på transport, gjennom å stille høye miljøkrav i inngåtte kontrakter. Dette er med på å bidra til en utvikling av markedet for langtransport på biogass. Tiltakene er i tråd med avfalls- og gjenvinningsbransjens veikart for sirkulær økonomi.

Dagens virksomhet anses isolert sett ikke å bidra til forurensning av ytre miljø, og Vesar stiller strenge krav til at selskapets samarbeidspartnere forholder seg til pålagte tillatelser fra regulerings- og forurensningsmyndigheter. Vesar er en miljøfyrtårnbedrift. Det betyr at vi har gjennomført en miljøanalyse og oppfylt definerte bransjekrav som kreves for å bli sertifisert som Miljøfyrtårn.

FORTSATT DRIFT

Styret bekrefter i tråd med regnskapsloven § 4-5 at forutsetningene for fortsatt drift er til stede og årsregnskapet er satt opp under denne forutsetning.

FORSIKRING FOR STYRETS MEDLEMMER OG DAGLIG LEDER

Det er tegnet forsikring for styrets medlemmer og daglig leder for deres mulige ansvar overfor foretaket og tredjepersoner. Forsikringen er tegnet i KLP.

DISPONERING AV OVERSKUDD

Selskapet gikk i 2025 med et overskudd på kr 2 316 472.

Styret foreslår at overskuddet overføres til annen egenkapital.



Per Ole Bing-Jacobsen
Styreleder



Runar A. Larsen
Nestleder



Anne M. Lindseth
Styremedlem



Anne G. Holmsen
Styremedlem



Margareth Horn
Styremedlem



Tor Steinar Mathiassen
Styremedlem



Knut Christian Høvik
Styremedlem



Andreas Gillund
Daglig leder

Tønsberg, 24. februar 2026

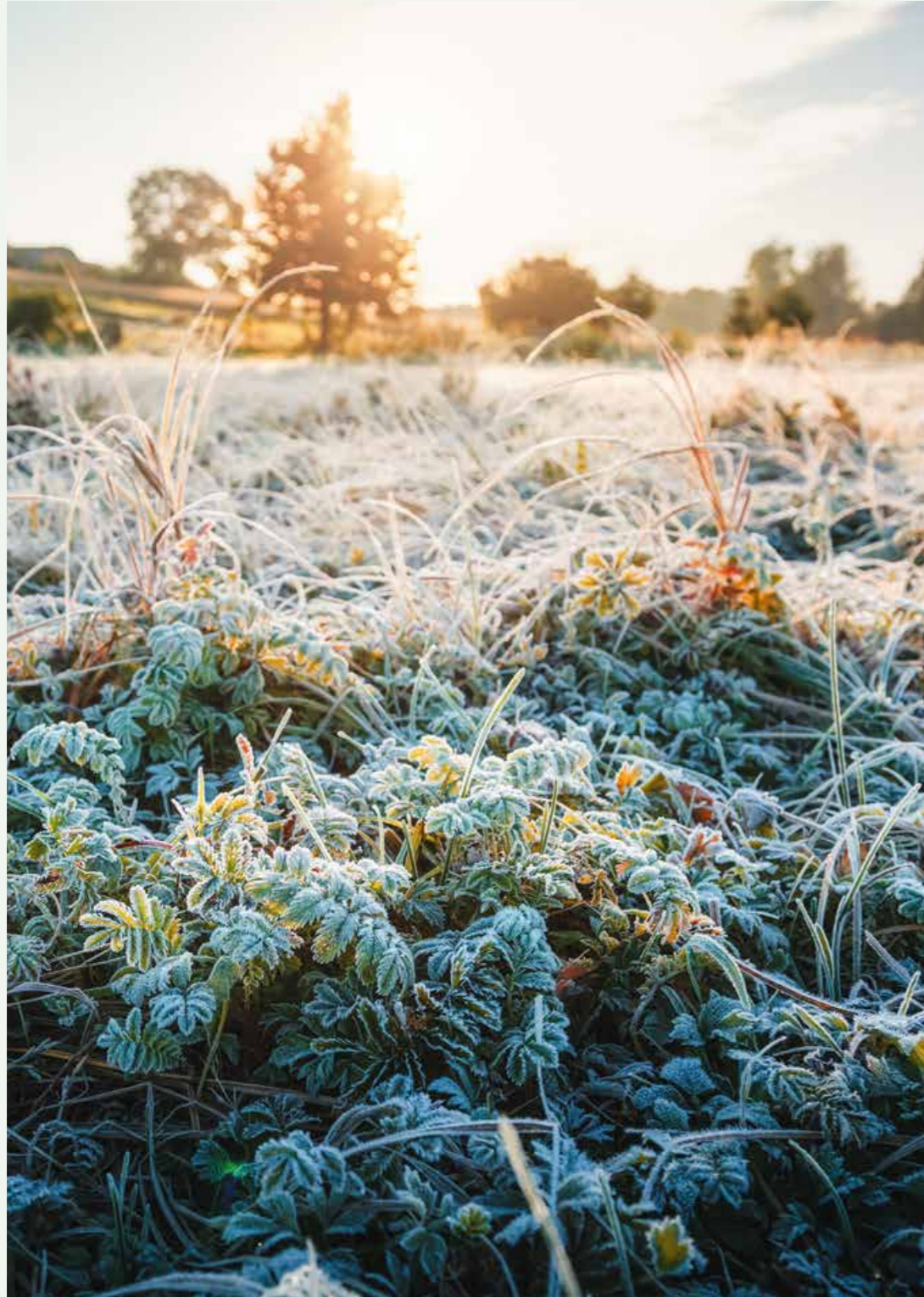

REGNSKAP & NOTER

Resultatregnskap 2025

	NOTE	2025	2024
DRIFTSINNEKTER			
Tjenester levert	2	237 630 551	236 357 734
Tjenestegodtgjørelse		14 102 383	16 677 291
Sum driftsinntekter		251 732 934	253 035 025
DRIFTKOSTNADER			
Varekostnad	3, 17	216 490 263	214 895 960
Lønnskostnad	4, 16	7 958 927	11 599 524
Avskrivning	7, 17	11 423 027	11 280 159
Annen driftskostnad	4	6 983 183	6 796 609
Sum driftskostnader		242 855 400	244 572 252
Driftsresultat		8 877 534	8 462 773
FINANSINNEKTER OG FINANSKOSTNADER			
Annen finansinntekt		1 142 994	931 822
Annen finanskostnad	5, 17	7 704 056	7 384 100
Netto finansposter		-6 561 062	-6 452 278
Ordinært resultat før skattekostnad	6	2 316 472	2 010 495
Årsresultat		2 316 472	2 010 495
OVERFØRINGER OG DISPONERINGER			
Overføringer annen egenkapital	14	2 316 472	2 010 495

Balanse 2025

	NOTE	2025	2024
EIENDELER			
Anleggsmidler			
Varige driftsmidler			
Tomter, bygninger og annen fast eiendom	7	145 820 245	145 498 466
Driftsløsøre, inventar, verktøy, kontormaskiner ol.	7	1 580 363	1 087 046
Sum varige driftsmidler	8	147 400 608	146 585 512
Finansielle anleggsmidler			
Investeringer i tilknyttet selskap	9	108 100	108 100
Overfinansiert pensjonsforpliktelse	16	1 581 092	0
Andre fordringer		1 082 901	1 014 927
Sum finansielle anleggsmidler		2 772 093	1 123 027
Sum anleggsmidler		150 172 701	147 708 539
Omløpsmidler			
Varer	8, 10	3 149 946	3 339 066
Fordringer			
Kundefordringer	11, 20	3 827 442	2 808 677
Andre fordringer	12	8 855 483	1 526 048
Sum fordringer		12 682 925	4 334 725
Bankinnskudd, kontanter og lignende	8, 13	30 755 900	35 787 951
Sum omløpsmidler		46 588 771	43 461 742
Sum eiendeler		196 761 472	191 170 281
EGENKAPITAL			
Innskutt egenkapital			
Aksjekapital	14, 15	262 000	262 000
Overkurs	14	6 952	6 952
Sum innskutt egenkapital		268 952	268 952
Opptjent egenkapital			
Annen egenkapital	14	20 367 411	18 050 939
Sum egenkapital		20 636 363	18 319 891
GJELD			
Avsetninger for forpliktelser			
Pensjonsforpliktelser	16	0	2 563 993
Annen langsiktig gjeld			
Øvrig langsiktig gjeld	11, 17, 18,19	124 425 578	126 373 118
Kortsiktig gjeld			
Leverandørgjeld		21 043 684	24 535 926
Skyldige offentlige avgifter		658 064	3 034 605
Annen kortsiktig gjeld	11, 20	29 997 783	16 342 748
Sum kortsiktig gjeld		51 699 531	43 913 279
Sum gjeld		176 125 109	172 850 390
Sum egenkapital og gjeld		196 761 472	191 170 281

31. desember 2025
Tønsberg, 24. februar 2026

Per Ole Bing-Jacobsen
Styreleder

Tor Steinar Mathiassen
Styremedlem

Runar A. Larsen
Nestleder

Knut Christian Høvik
Styrelemmedlem

Anne M. Lindseth
Styremedlem

Anne G. Holmsen
Styremedlem

Margareth Horn
Styremedlem

Andreas Gillund
Daglig leder/adm.dir.

Kontantstrøm 2025

	NOTE	2025	2024
KONTANTSTRØMMER FRA OPERASJONELLE AKTIVITETER			
Resultat før skattekostnad		2 317 763	2 010 495
Ordinære avskrivninger		11 423 027	11 280 159
Endring i varelager, kundefordringer og leverandørgjeld		-3 937 367	11 616 291
Forskjeller i pensjonsmidler/-forpliktelser		-4 145 085	343 350
Endring i andre tidsavgrensingsposter		3 495 276	5 414 357
Netto kontantstrøm fra operasjonelle aktiviteter		9 153 614	30 664 652
KONTANTSTRØMMER FRA INVESTERINGSAKTIVITETER			
Utbetalinger ved kjøp av varige driftsmidler		-782 584	-2 558 916
Netto kontantstrøm fra investeringsaktiviteter		-782 584	-2 558 916
KONTANTSTRØMMER FRA FINANSIERINGSAKTIVITETER			
Utbetalinger ved nedbetaling av langsiktig gjeld		-13 403 081	-10 578 090
Netto kontantstrøm fra finansieringsaktiviteter		-13 403 081	-10 578 090
Netto endring i likvider i året		-5 032 051	17 527 646
Kontanter og bankinnskudd per 01.01		35 787 951	18 260 305
Kontanter og bankinnskudd per. 31.12		30 755 900	35 787 951

Utbetaling ved nedbetaling av langsiktig gjeld knytter seg til leieavtaler behandlet som finansielle leieavtaler i årsregnskapet.

Noter 2025

NOTE 1 REGNSKAPSPRINSIPPER

Årsregnskapet er satt opp i samsvar med regnskapslovens bestemmelser og god regnskapsskikk.

Datterselskap/tilknyttet selskap

Datterselskapet og tilknyttede selskaper vurderes etter kostmetoden i selskapsregnskapet. Investeringen er vurdert til anskaffelseskost for aksjene med mindre nedskrivning har vært nødvendig. Det er foretatt nedskrivning til virkelig verdi når verdifall skyldes årsaker som ikke kan antas å være forbigående og det må anses nødvendig etter god regnskapsskikk. Nedskrivninger er reversert når grunnlaget for nedskrivning ikke lenger er til stede.

Utbytte og andre utdelinger er inn-tekstført samme år som det er avsatt i datterselskapet. Overstiger utbytte andel av tilbakeholdt resultat etter kjøpet, representerer den overskytende del tilbakebetaling av investert kapital, og utdelingene er fratrukket investeringens verdi i balansen.

Driftsinntekter

Selskapet avregner sine tjenester etter selvkostprinsippet jf. veileder om beregning av kommunale avfallsgebyr, M-258. Eierkommunene faktureres for sin andel av VESARS budsjetterte kostnader ved leverte husholdningsavfall samt tjenestegodtgjørelse. De faktiske kostnadene avregnes på årsbasis.

Klassifisering og vurdering av balanseposter

Omløpsmidler og kortsiktig gjeld omfatter poster som forfaller til betaling innen ett år etter balansedagen, samt poster som knytter seg til varekretsløpet. Øvrige poster er klassifisert som anleggsmiddel/langsiktig gjeld.

Omløpsmidler vurderes til laveste av anskaffelseskost og virkelig verdi. Kortsiktig gjeld balanseføres til nominelt beløp på etableringstidspunktet.

Anleggsmidler vurderes til anskaffelseskost, men nedskrives til virkelig verdi ved verdifall som ikke forventes å være forbigående. Anleggsmidler med begrenset økonomisk levetid avskrives planmessig. Langsiktig gjeld

balanseføres til nominelt beløp på etableringstidspunktet.

Fordringer

Kundefordringer og andre fordringer er oppført i balansen til pålydende etter fradrag for avsetning til forventet tap. Avsetning til tap gjøres på grunnlag av individuelle vurderinger av de enkelte fordringene. I tillegg gjøres det for øvrige kundefordringer en uspesifisert avsetning for å dekke antatt tap.

Varebeholdninger

Lager av innkjøpte varer er verdsatt til laveste av anskaffelseskost og virkelig verdi. Anskaffelseskost vurderes etter FIFO-prinsippet. Egentilvirkede ferdigvarer og varer under tilvirkning er vurdert til full tilvirkningskost. Det foretas nedskrivning for påregnelig ukurans.

Varige driftsmidler

Varige driftsmidler balanseføres og avskrives over driftsmidlets forventede økonomiske levetid. Direkte vedlikehold av driftsmidler kostnadsføres løpende under driftskostnader, mens påkostninger eller forbedringer tillegges driftsmiddelets kostpris og avskrives i takt med driftsmidlet. Dersom gjenvinnbart beløp av driftsmidlet er lavere enn balanseført verdi foretas nedskrivning til gjenvinnbart beløp. Gjenvinnbart beløp er det høyeste av netto salgsverdi og verdi i bruk. Verdi i bruk er nåverdien av de fremtidige kontantstrømmene som eiendelen vil generere.

Leasing / leieavtaler

Leiekontrakter på leie av driftsmidler som leies på betingelser som i det vesentlige overfører økonomisk risiko og kontroll til selskapet (finansiell leasing), balanseføres under varige driftsmidler, og tilhørende leieforpliktelse medtas som forpliktelse under rentebærende langsiktig gjeld til nåverdien av leiebetalingene. Driftsmiddelet avskrives planmessig, og forpliktelsen reduseres med betalt leie etter fradrag for beregnet rentekostnad.

Pensjoner

Pensjonskostnader og pensjonsforpliktelser beregnes etter lineær opptjening basert på forventet

sluttlønn. Beregningen er basert på en rekke forutsetninger herunder diskonteringsrente, fremtidig regulering av lønn, pensjoner og ytelser fra folketrygden, fremtidig avkastning på pensjonsmidler samt aktuar-messige forutsetninger om dødelighet og frivillig avgang. Pensjonsmidler er vurdert til virkelig verdi og fratrukket i netto pensjonsforpliktelser i balansen. Endringer i forpliktelsen som skyldes endringer i pensjonsplaner fordeles over antatt gjenværende opptjenings-tid. Endringer i forpliktelsen og pensjonsmidlene som skyldes endringer i og avvik i beregningsforutsetningene (estimatendringer) fordeles over antatt gjennomsnittlig gjenværende opptjenings-tid hvis avvikende ved årets begynnelse overstiger 10 % av det største av brutto pensjonsforpliktelser og pensjonsmidler.

Skatter

Selskapet forutsettes drevet uten å ha erverv til formål, samtidig som det tar sikte på å oppnå resultater som sikrer forsvarlig drift. Med dette som bakgrunn er selskapet etter søknad til Tønsberg ligningskontor, innvilget status som skattefri innretning.

Kontantstrømpoppstilling

Kontantstrømpoppstillingen er utarbeidet etter den indirekte metode. Kontanter og kontantekvivalenter omfatter kontanter, bankinnskudd og andre kortsiktige, likvide plasseringer.

Bruk av estimater

Utarbeidelsen av årsregnskapet i henhold til god regnskapsskikk forutsetter at ledelsen benytter estimater og forutsetninger som påvirker resultatregnskapet og verdsettelsen av eiendeler og gjeld, samt opplysninger om usikre eiendeler og forpliktelser på balansedagen. Betingede tap som er sannsynlige og kvantifiserbare, kostnadsføres løpende.

NOTE 2 AVREGNING MOT EIERKOMMUNENE ETTER SELVKOSTPRINSIPPET

Beskrivelse	Tjenester levert Tjenestegodtgjørelse		Sum
Behandlingskostander ^{1) 4)}	215 252 249	-	215 252 249
Personalkostnader	-	7 958 928	7 958 928
Ordinære avskrivninger	-	289 265	289 265
Annen driftskostnad	1 248 631	5 734 550	6 983 181
Netto finansposter (bokført)	-	-1 077 276	-1 077 276
Kapitalkostander (beregnet) ²⁾	-	51 214	51 214
Sum drifts- og finanskostnader	216 500 880	12 956 682	229 457 563
Fakturert gjennom året ³⁾	228 402 353	20 100 000	248 502 353
Avregning 31.12 (beregnet)	-11 901 473	-7 143 318	-19 044 791
Sum driftsinntekter	216 500 880	12 956 682	229 457 563
Omsetning gjenvinningsstasjoner⁴⁾	22 271 547	-	22 271 547
Sum omsetning	194 229 333	12 956 682	207 186 016

1) Beløpssmessig avvik mot regnskapslinjen Behandlingskostnader skyldes regnskapsmessig håndtering av leie av gjenvinningsstasjoner. Det er i den regnskapsmessige behandlingen (finansiell leasing) lagt til grunn en lengre sannsynlig leieperiode enn i de kontraktsfestede leieavtalene.

2) Kapitalkostnader knyttet til investeringer er fakturert kommunene ved avregningen. Rentefaktor er lik gj.sn 5 årlig swap-rente for regnskapsåret på 3,84% tillagt 0,5%

3) Tjenestene faktureres a-konto hver måned iht. budsjett for året. Det gjennomføres en avregning pr 31.12 mot faktiske kostnader. Avregnet beløp mot kommunene inngår i selskapets kundefordringer/annen kortsiktig gjeld.

4) Omsetning ved gjenvinningsstasjonene innregnes som reduksjon av selvkost ved avregning mot kommunene.

NOTE 3 BUDSJETT MOT FAKTISKE REGNSKAPSTALL

	Budsjett	Faktisk 2025	Differanse
Produksjonskostnader	228 335 486	215 143 679	- 13 191 807
Administrasjonskostnader	20 100 000	12 956 682	- 7 143 318
Regnskapsmessig effekt av leasing ¹⁾		- 2 269 319	
Sum kostnader	248 435 486	225 831 042	- 20 335 125

Forklaring på differanse over 1 mill NOK:

Prosjekter ²⁾	-2 742 615
Behandling restavfall ³⁾	-1 667 956
Inntekter returpapir ⁴⁾	-6 312 736
Innsamlingsordningen ⁵⁾	-4 962 832
Drift og leie gjenvinningsstasjoner ⁶⁾	4 555 422
Sekker, poser og beholdere ⁷⁾	1 204 175
Inntekter husholdningsplast ⁸⁾	- 2 897 501
Administrasjonskostnader ⁹⁾	-7 136 723
Sum	-19 960 766

Forklaring på differansene mellom budsjett, faktiske produksjonskostnader og administrasjonskostnader

- Driftskostnader og finanskostnader.
- Prioritering av aktivitet samt støtte utvikling Industriell Symbiose Rygg Miljøpark.
- Redusert restavfallsmengde.
- Økte papirpriser i spot markedet, produsent ansvar jf. ny forskrift trådt i kraft 1.juli 2025.
- Gjennomføring av 4 ukers hentefrekvens for restavfall samt redusert leiekostnad oppstillingsanlegg.
- Økte rentekostnader, indeksjustering av priser, Co2 avgift samt kostnader tekstil gjenvinning.
- Høyere priser og forbruk av plastsekker, matavfallsposer og avfallsbeholdere.
- Høy renhet plast, tildekking av plast samt høyere priser produsentansvar jf. ny forskrift trådt i kraft 1.juli 2025. Midlertidig avtale, forhandlinger pågår fortsatt.
- Ubesatte årsverk, renteinntekter og reduserte pensjonsforpliktelser.

NOTE 4 LØNNSKOSTNADER, ANTALL ANSATTE, LÅN TIL ANSATTE OG GODTGJØRELSE TIL REVISOR

Lønnskostnader	2025	2024
Lønninger	9 141 120	8 589 871
Arbeidsgiveravgift	1 601 969	1 561 235
Pensjonskostnader	-3 176 054	1 096 130
Andre ytelser	391 891	352 288
Sum	7 958 927	11 599 524

Selskapet har i regnskapsåret sysselsatt totalt 10,4 årsverk.

Ytelser til ledende personer	Styregodtgjørelse	Lønn	Andre godtgjørelser
Daglig leder	-	1 502 136	4 205
Styrehonorar	290 726	-	-
Total ytelse	290 726	1 502 136	4 205

Daglig leder har ingen bonusordning, sluttlønn eller øvrige lignende avtaler. Daglig leder inngår i selskapets ordinære pensjonsordning. Pensjonskostnad for daglig leder utgjør NOK 220 272.

Godtgjørelse til revisor er fordelt på følgende:	2025
Lovpålagt revisjon	115 000
Teknisk utarbeidelse av årsregnskap med noter	28 000
Andre tjenester *	251 643

Merverdiavgift er ikke inkludert i revisjonshonoraret.

* Andre tjenester

- Regnskapsmessig bistand til selskapet
- Bistand ifm. gjennomgang selvkostregnskapet
- Bistand ifm. finansiell leasing
- Bistand ifm. regnskapsavslutningen

NOTE 5 FINANSKOSTNADER

	2025	2024
Beregnet renter på finansiell leasing	7 631 742	7 329 823
Øvrige finanskostnader	72 314	54 277
Sum	7 704 056	7 384 100

NOTE 6 SKATT

Selskapet har status som skattefri innretning, se note 1.

NOTE 7 VARIGE DRIFTSMIDLER

	Fast eiendom	finansiell leasing	Inventar og EDB utstyr	Sum
Anskaffelseskost 01.01.	238 352 709		3 523 117	241 875 826
Tilgang kjøpte driftsmidler	11 455 541		782 584	12 238 125
Anskaffelseskost 31.12.	249 808 250		4 305 701	254 113 951
Akk.avskrivninger 31.12.	-103 988 005		-2 725 338	-106 713 343
Balansført pr. 31.12.	145 820 245		1 580 363	147 400 608
Årets avskrivninger	11 133 762		289 265	11 423 027
Økonomisk levetid	10-30 år		3-10 år	
Avskrivningsplan	Lineær		Lineær	

Fast eiendom er knyttet til verdien av gjenvinningsstasjonene, samt omlastingsstasjon, bygg, og biloppstillingsanlegg på Rygg, behandlet som finansielle leieavtaler. Økonomisk levetid er vurdert lik leietiden inkludert retten til forlengelse av leieperioden. Gjenvinningsstasjonene avskrives over 20-30 år. Bygg og omlastingsstasjon avskrives over 20 år. Biloppstillingsanlegget er avskrevet over 10 år, anlegget var ferdig avskrevet i oktober 2025.

NOTE 8 PANT OG GARANTIER

Selskapet har en kassakredittramme på MNOK 5 per 31.12.2025. Selskapets bankforbindelse har pant i varelager med MNOK 5, enkelte krav med MNOK 5 og driftstilbehør med MNOK 5. Som sikkerhet for nevnte forhold har kreditor tinglyst pantesikkerhet i følgende bokførte verdier:

Sikret i panteobjekt med bokførte verdier	2025	2024
Varelager	3 149 946	3 339 066
Kundefordringer	3 827 442	2 808 677
Driftsmidler	1 580 363	1 087 046
Sum	8 557 751	7 234 789

NOTE 9 TILKNYTTET SELSKAP

Selskap	Ervervet	Kontor	Eierandel	Bokført verdi pr. 31.12
Sirkulær Bestiller AS	25.10.2019	Tønsberg	35 %	108 100

Selskapets egenkapital er oppgitt til 312 TNOK pr 31.12.2024 i henhold til siste offentlige årsregnskap.

NOTE 10 INNSAMLINGSUTSTYR

	2025	2024
Innsamlingsutstyr, sekker og poser for videresalg til kommunene	3 149 946	3 339 066

NOTE 11 FORDRINGER OG GJELD MOT EIERKOMMUNENE

Fordring på eierkommunene	2025	2024
Tønsberg kommune	1 915	-

Kortsiktig gjeld til eierkommunene	2025	2024
Færder kommune	4 884 843	2 636 431
Holmestrand kommune	2 481 843	1 998 863
Horten kommune	4 753 499	1 853 965
Larvik kommune	3 704 117	1 648 517
Sandefjord kommune	3 467 769	2 330 509
Tønsberg kommune	6 205 639	2 367 172
Sum	25 497 709	12 835 457

Leverandørgjeld til eierkommunene	2025	2024
Larvik kommune	34 693	26 322

Kortsiktig gjeld til eierkommunene inkluderer skyldig beløp etter avregning av selvkost, samt øvrige mellomværende knyttet til tjenesteproduksjonen pr 31.12.2025.

NOTE 12 SPESIFISERING ANDRE FORDRINGER

Andre fordringer gjelder forskuddsbetalte kostnader.

NOTE 13 BUNDNE BANKMIDLER

	2025	2024
Bankinnskudd for skattetrekk	453 309	512 590

NOTE 14 EGENKAPITAL

	Aksjekapital	Overkurs	Annen egenkapital	Sum
Egenkapital 01.01.	262 000	6 952	18 050 939	18 319 891
Årsresultat	-	-	2 316 472	2 316 472
Egenkapital 31.12.	262 000	6 952	20 367 411	20 636 363

NOTE 15 AKSJEKAPITAL OG AKSJONÆRINFORMASJON

Aksjekapitalen består av:	Antall	Pålydende	Balanseført
	1 048	250 kr	262 000

Oversikt over aksjonærene i selskapet pr. 31.12:	Ordinære aksjer	Eierandel	Stemmeandel
Sandefjord kommune	271	25,86 %	25,86 %
Larvik kommune	218	20,80 %	20,80 %
Tønsberg kommune	216	20,61 %	20,61 %
Horten kommune	122	11,64 %	11,64 %
Færder kommune	121	11,55 %	11,55 %
Holmestrand kommune	100	9,54 %	9,54 %
Sum	1 048	100 %	100 %

NOTE 16 PENSJONER

Selskapet er pliktig til å ha tjenstepensjonsordning etter lov om obligatorisk tjenstepensjon. Selskapets pensjonsordninger tilfredsstiller kravene i denne lov.

Selskapet har en kollektiv pensjonsordning i Kommunal Landspensjonskasse som omfatter de fastsatte ytelser som gjelder for blant annet kommunale og fylkeskommunale foretak. Ytelsene er alders-, uføre-, ektefelle- og barnepensjon. Ordningen gir rett til definerte fremtidige ytelser. Disse er i hovedsak avhengig av antall opptjeningsår, lønnsnivå ved oppnådd pensjonsalder og størrelsen på ytelsene fra folketrygden. Ordningen omfatter i alt 46 personer, hvorav 15 er aktive personer.

Med hensyn på dødelighet og uførhet mv. har selskapet benyttet forutsetningene i KLP's forsikringstekniske beregningsgrunnlag. I beregningen er det anvendt en styrket K2013 tariff for dødelighet og en uførefrekvens i samsvar med det som er observert i KLP's totale medlemsbestand.

Pensjonskostnad	2025	2024
Nåverdi av årets pensjonsopptjening	1 386 564	1 775 098
Rentekostnad av pensjonsforpliktelsen	1 287 752	1 119 281
Brutto pensjonskostnad	2 674 316	2 894 379
Forventet avkastning på pensjonsmidler	-2 012 080	-1 609 339
Administrasjonskostnad	49 671	47 154
Netto pensjonskostnad inkl. adm. kost	711 907	1 332 194
Arbeidsgiveravgift	100 379	187 839
Resultatført pensjonskostnad	-2 871 998	1 520 033
	1 326 511	7 266 639

Pensjonsforpliktelse	2025	2024
Opptjente pensjonsforpliktelser pr 31.12.	33 383 680	35 143 540
Pensjonsmidler	36 525 689	33 851 837
Netto forpliktelse før arbeidsgiveravgift	-3 142 009	1 291 703
Arbeidsgiveravgift	-443 023	182 130
	66 324 337	70 469 210
Netto forpliktelser inkl. aga	-3 585 032	1 473 833
Ikke resultatført virkning av estimatavvik	1 756 300	955 441
Ikke resultatført actuariell gevinst (tap) aga	247 640	134 719
Balanseført netto forpliktelse/(midler) etter aga	-1 581 092	2 563 993
Herav arbeidsgiveravgift	-195 383	316 849
	62 966 770	72 966 379

Betingelsene for beste estimat 2024 er i perioden blitt endret slik at den avstemte beregningen ikke inkluderer AFP livsvarig. Endringen medfører en ikke resultatført planendring i 2024 på 3 684 284 som er resultatført i 2025. Selskapet vil ikke i fremtiden balanseføre pensjonsforpliktelsen for AFP livsvarig, og premien vil videre løpende være å anses som en pensjonskostnad.

Økonomiske forutsetninger:	2025	2024
Diskonteringsrente	3,90%	3,90%
Forventet lønnsvekst	4,00%	4,00%
Forventet avkastning på fondsmidler	6,20%	5,90%
Pensjonsregulering	2,75%	3,00%
G-regulering	3,75%	3,75%
Arbeidsgiveravgift	14,10%	14,10%

Årets egenkapitalinnskudd i KLP på 67 974 NOK er balanseført ihht gjeldende retningslinjer. Samlet bokført egenkapitalinnskudd i KLP utgjør NOK 1 082 901.

NOTE 17 LEIEAVTALER GJENVINNINGSTASJONER

Leieobjekt	Utleier	Leieperiode	Rett til forlengelse(år)
Skoppum	Puru Skoppum AS	01.10.2010-30.09.2030	10
Rygg	Tønsberg Kommune	01.10.2009-01.10.2029	kan avtales
Nordre Foss	Nord-Jarlsberg Avfallsselskap IKS	03.07.2014-30.06.2034	10
Nye Lofterød	Færder Kommune	01.01.2016-31.12.2035	10
Grinda	Larvik Kommune	01.04.2017-01.04.2037	20
Rygg - biloppstillingsanlegg	Tønsberg Kommune	01.01.2016-30.09.2025	10
Rygg - kontorbygg	Tønsberg Kommune	15.08.2018-15.08.2038	10 + 10
Rygg - påbygg kontorbygg	Tønsberg Kommune	15.08.2021-15.08.2041	7 + 10
Rygg - omlastingsstasjon	Tønsberg Kommune	01.01.2022-31.12.2041	10 + 10
Lersbrygga	Holmestrand Kommune	01.01.2021-31.12.2040	10 + 10
Rygg - kunnskaps- og opplevelsessenteret	Tønsberg kommune	01.11.2023-30.11.2043	10 + 10

VESAR AS har inngått leieavtaler som gjelder seks gjenvinningsstasjoner, samt kontorbygg, kunnskaps- og opplevelsessenteret, omlastingsstasjon og oppstillingsanlegg for kjøretøy på Rygg. Leieavtalene er regnskapsmessig behandlet som finansiell leasing i tråd med NRS 14. Leieavtalen behandles regnskapsmessig som om eiendelen er finansiert med lån som forrentes og tilbakebetales igjennom leieperioden. Eiendelene som leases er balanseført som fast eiendom og forpliktelsen føres som et langsiktig lån. Regnskapsmessig er leiebeløpene klassifisert som renter og avdrag, hvor rentene er kostnadsført mens avdragsdelen reduserer gjelden. Leieavtalene omfatter også leie av tilhørende tomter. Tomtene behandles som ordinære operasjonelle leieavtaler. Leieavtaler behandlet som finansiell leasing fremkommer nedenfor.

Lofterød

Selskapet har i 2016 inngått en tilleggsavtale for Nye Lofterød gjenvinningsstasjon, i tillegg til avtalen fra 2004 knyttet til opprinnelig gjenvinningsstasjon. Leiebeløpet for gjenvinningsstasjonen fastsettes etter selvkostberegning, hvor leien tilsvarende lineære avskrivninger over 20 år pluss renter på gjenstående investering. Renten er avtalt som samme rente som kommunen (utleier) kan ta etter veiledning om selvkostberegning, for tiden 5 årig SWAP rente + 0,5 % poeng. Renten justeres 1. januar basert på renten fra foregående år. Leiegrunnlaget er gjenstående investeringskostnad, som

reduseres årlig tilsvarende avskrivninger på 20 år. Investeringen knyttet til Nye Lofterød er MNOK 35. Tomteleien kan indeksreguleres hvert 10 år etter pengeverdi og SSB byggeindeks.

Rygg

Årlig leiebeløp for gjenvinningsstasjonen på Rygg fastsettes etter selvkostberegning, hvor leien tilsvarende avskrivninger pluss renter på gjenstående investering. Renten er beregnet etter 3-årig statsobligasjonsrente + 1 % poeng. Leiegrunnlaget (gjenstående investering) reduseres årlig tilsvarende årlige avskrivninger på 20 år. Leien reguleres ikke i leietiden utover rentesatsen. I tillegg betales leie for tomten. Tomteleien kan reguleres hvert 10. år iht. markedsleie for næringsseidommer i tilsvarende område. Hvert 5. år indeksreguleres tomteleien i henhold til endringen i pengeverdien. Investert beløp, inkludert påkostninger utgjør MNOK 24,4.

Skoppum

Årlig leiebeløp for gjenvinningsstasjonen på Skoppum skal tilsvare ca. 10,6 % av leiegrunnlag. Leiegrunnlaget er oppføringskostnadene til gjenvinningsstasjonen inkl. etterfølgende godkjente endringer etterferdigstilling, fastsatt til totalt MNOK 24,6. Videre skal det betales 6 % av tomteverdien som er på MNOK 3,5. Leiebeløpet, inklusive tomteleie, kan årlig indeksreguleres iht. KPI. For øvrig reguleres ikke leiegrunnlaget (investert beløp) ut over påkostninger.

Nordre Foss

Årlig leiebeløp for gjenvinningsstasjonen på Nordre Foss fastsettes på grunnlag av samlede byggekostnader. Opprinnelig Investeringen er på MNOK 33,6. Tilleggsavtale datert 14.10.19 vedrørende utbedringsarbeider på NOK 700 000 tillegges leiegrunnlaget i resterende leieperiode. Leien tilsvarende årlige avskrivninger over 20 år pluss renter på gjenstående investering. Renten er basert på oppnådd lånerente i Kommunalbanken + 0,5 %. Leien reguleres ikke utover rentesatsen. I tillegg betales leie for tomten. Tomteleien kan reguleres hvert 10. år i henhold til markedsleie for næringstomter i sammenlignbare områder. Leiegrunnlaget (gjenstående investering) reduseres årlig tilsvarende årlige avskrivninger på 20 år.

Grinda

Leieforholdet er påbegynt den 01.04.2017, og løper i 20 år fra dette tidspunkt. Leien betales forskuddsvis pr. kvartal den første i henholdsvis februar, mai, august og november hvert år. Årlig leiebeløp for gjenvinningsstasjonen på Grinda fastsettes på grunnlag av samlede byggekostnader. Leiegrunnlaget er fullfinansiert av Larvik kommune. Leiegrunnlaget er på MNOK 54,5. Leien tilsvarende årlige avskrivninger over 20 år pluss renter på gjenstående investering. Leien fastsettes etter en rente som tilsvarende Larvik kommunes gjennomsnittlige lånerente og utgjør i 2025 4%. Leien reguleres ikke utover rentesatsen. I tillegg betales det leie for tomten.

Rygg – biloppstillingsanlegg for renovasjonsbiler

Leieforholdet er påbegynt den 01.10.2015 og løper i 10 år fra dette tidspunkt. Leieavtale ble avsluttet 30.09.2025. Leien betales forskuddsvis pr. kvartal hvert år. Årlig leiebeløp for fastsettes på grunnlag av samlede byggekostnader. Leiegrunnlaget er fullfinansiert av kommunen. Opprinnelig Investeringen er på MNOK 19,4. Leien tilsvarende årlige avskrivninger over 10 år pluss renter på gjenstående investering. Leien fastsettes etter en rente som tilsvarende kommunes lånerente med et rentetillegg for å dekke kommunes administrasjon og risiko. Leien for oppstillingsanlegget reguleres ikke utover rentesatsen. I tillegg betales det leie for tomten. Tomteleien kan i tråd med avtalen reguleres hvert 10. år i tråd med markedsleie og ble forlenget som en operasjonell leieavtale fra 01.10.25 gjeldende kun tomt.

Rygg - kontorbygg

Leieforholdet er påbegynt den 15.08.2018, og løper i 20 år fra dette tidspunkt. Leien betales forskuddsvis pr. kvartal hvert år. Årlig leiebeløp fastsettes på grunnlag av samlede byggekostnader. Leiegrunnlaget er fullfinansiert av Tønsberg kommune. Opprinnelig Investering er på MNOK 12,2. Leien tilsvarende årlige avskrivninger over 20 år pluss renter på gjenstående investering. Leien fastsettes etter en rente som tilsvarende kommunes lånerente med et rentetillegg på 1,3% for å dekke kommunes administrasjon og risiko. Leien reguleres ikke utover rentesatsen. I tillegg betales det leie for tomten. Leien for tomten kan reguleres hvert 10. år ihht markedsleie for næringstomter.

Rygg – kontorlokale, påbygg

Leieforholdet er påbegynt den 15.08.2021, og løper i 20 år fra dette tidspunkt. Leien betales forskuddsvis pr. kvartal hvert år. Årlig leiebeløp fastsettes på grunnlag av samlede byggekostnader. Leiegrunnlaget er fullfinansiert av Tønsberg kommune. Opprinnelig Investering er på MNOK 8,5. Leien tilsvarende årlige avskrivninger over 20 år pluss renter på gjenstående investering. Leien fastsettes etter

en rente som tilsvarende kommunes lånerente med et rentetillegg på 1,3% for å dekke kommunes administrasjon og risiko. Leien reguleres ikke utover rentesatsen.

Rygg – Omlastingsstasjon

Leieforholdet er påbegynt den 01.01.2022 og løper i 20 år fra dette tidspunkt. Leien betales forskuddsvis pr. kvartal hvert år. Årlig leiebeløp fastsettes på grunnlag av samlede byggekostnader. Leiegrunnlaget er fullfinansiert av kommunen. Opprinnelig investering er på MNOK 8. Leien tilsvarende årlige avskrivninger over 20 år pluss renter på gjenstående investering. Leien fastsettes etter en rente som tilsvarende kommunes lånerente med et rentetillegg for å dekke kommunes administrasjon og risiko. Leien for oppstillingsanlegget reguleres ikke utover rentesatsen.

I tillegg betales det leie for tomten. Tomteleien kan i tråd med avtalen reguleres hvert 10. år i tråd med markedsleie.

Rygg - kunnskaps- og opplevelsessenteret

Leieforholdet er påbegynt den 01.11.2023 og løper i 20 år fra dette tidspunkt. Årlig leiebeløp for fastsettes på grunnlag av samlede byggekostnader. Leiegrunnlaget er fullfinansiert av kommunen. Opprinnelig investering er på MNOK 9,457. Leien tilsvarende årlige avskrivninger over 20 år pluss renter på gjenstående investering. Leien skal tilsvare kommunens finansieringsutgifter. Renten skal tilsvare kommunes lånerente med et rentetillegg på 1,3% for å dekke kommunes administrasjon og risiko. Leien reguleres ikke utover rentesatsen.

Lersbrygga

Leieforholdet løper fra 1.1.2021. Leieavtalen er ved regnskapsavleggelsen formalisert i 2023 og leiekostnadene er behandlet som en operasjonell leieavtale i 2021 og 2022, med direkte utgiftsføring. Årlig leiebeløp fastsettes på grunnlag av samlede byggekostnader + renter i 2021 og 2022. Leiegrunnlaget er fullfinansiert av kommunen. Opprinnelig investering er på MNOK 4,77 tillagt

renter på TNOK 67, samlet MNOK 4,8. Leien tilsvarende årlige avskrivninger over 20 år pluss renter på gjenstående investering. Leien fastsettes etter en rente som tilsvarende 5 årig SWAP + 0,5 % i pret forut for faktureringsåret.

Sogn

Årlig leiebeløp for gjenvinningsstasjonen på Sogn fastsettes basert på samlede byggekostnader, hvor leien tilsvarende investeringens avskrivninger pluss renter på gjenstående investering. Renten settes lik selvkostrente. Leiegrunnlaget (gjenstående investering) reduseres årlig tilsvarende avskrivninger over 20 år. Leien reguleres ikke i leietiden ut over rentesatsen som i 2025 var på 4%. I tillegg betales leie for tomt. Tomteleie utgjør til enhver tid tilsvarende markedspris for leie i det aktuelle området. Investert beløp, inkludert påkostninger utgjør MNOK 11,5.

Leiebeløp	2025	2024
<i>Gjenvinningsstasjoner:</i>		
Rygg	1 926 020	1 926 020
Skoppum	4 217 768	4 111 148
Nordre Foss	2 891 286	2 963 844
Nye Lofterød	2 936 696	3 004 108
Grinda	4 903 023	4 940 977
Lersbrygga	513 144	427 567
Sogn	1 032 144	
<i>Rygg miljøpark:</i>		
Rygg - biloppstillingsanlegg	1 756 449	2 267 029
Rygg - kontorbygg og påbygg	2 434 801	2 548 416
Rygg - kunnskaps- og opplevelsessenteret	1 166 107	1 098 510
Rygg - omlastingsstasjon	1 062 228	1 088 448
Samlet leiebeløp	24 839 666	24 376 067

Årets kostnader som gjelder leieavtalene, er avskrivninger på NOK 11 133 762 mot NOK 11 046 360 i 2024 og renter på NOK 7 631 742 mot NOK 7 329 823 i 2024. Netto økte avskrivninger skyldes Sogn gjenvinningsstasjon som har kommet inn i 2025. Økningen er redusert med bortfall av Rygg biloppstillingsanlegg som ble avsluttet 30. september 2025. Tomtene på leieavtalene er behandlet som operasjonell leasing. Årets kostnadsførte leie utgjør MNOK 2,8 mot 2,3 foregående år.

NOTE 18 FINANSIELL LEIEFORPLIKTELSE

Leiebeløp	2025	2024
<i>Gjenvinningsstasjoner:</i>		
Grinda	30 653 918	33 378 711
Rygg	4 568 598	5 786 891
Lofterød	18 077 731	19 885 504
Skoppum	10 555 035	12 116 397
Nordre Foss	15 026 823	16 791 933
Lersbrygga	3 629 775	3 871 760
Sogn	10 882 764	0
	93 394 644	87 959 435
<i>Rygg miljøpark:</i>		
Rygg - biloppstillingsanlegg	0	1 456 125
Rygg - kontorbygg	9 526 568	10 281 581
Rygg - kontorbygg, påbygg	6 671 875	7 098 875
Rygg - omlastingsstasjon	6 400 000	6 800 000
Kunnskaps- og opplevelsessenteret	8 432 492	8 905 342
Samlet leiebeløp	31 030 935	34 541 923

Balanseført leieforpliktelse er beregnet som verdi av fremtidige leiebetalinger (avdrag). Tomteleie og festeavgifter er ikke inkludert i bokført leieforpliktelse. Restforpliktelse knyttet til tomtene pr 31.12. er estimert til MNOK 27,7 (nominell verdi), hvorav MNOK 2,6 forfaller neste år.

NOTE 19 ESTIMERTE LEIEBETALINGER

Resterende estimert leieforpliktelse, finansiell leasing	2025	2024
Leiebetalinger neste år	20 000 833	20 564 653
Leiebetalinger år 2-4	75 362 794	72 206 339
Leiebetalinger med senere forfall	81 757 824	82 253 714
Sum	177 121 451	175 024 706

Estimerte fremtidige leiebetalinger er beregnet som summen av gjenstående renter og avdrag (nominell verdi) på de finansielle leieavtalene. Avtalen for leie av Skoppum gjenvinningsstasjon inneholder en bestemmelse om årlig prisregulering av leiebeløpet. Estimert leieforpliktelse for Skoppum legger til grunn en årlig prisvekst på 3,12 % tilsvarende årets prisvekst (oktober-oktober).

NOTE 20 KORTSIKTIG GJELD

Annen kortsiktig gjeld	2025	2024
Skyldige feriepenger	1 045 768	1 058 264
Avsetning påløpte kostnader	828 931	558 551
Gave- og prosjektmidler	192 490	201 545
Avsetninger til utbedringsarbeider	2 432 886	2 438 566
Gjeld til kommuner, avregning selvkost til eierkommuner	25 497 709	12 085 821
Sum	29 997 783	16 342 747

	2025	2024
Leverandørgjeld		
Leverandørgjeld	21 043 684	24 535 926

Avsetning til utbedringsarbeider gjelder innbetalte midler etter forliksoppgjøret som gjelder gjenvinningsstasjon på Grinda. Innbetalt beløp fratrukket kostnader som har påløpt, er klassifisert som annen kortsiktig gjeld.

Til generalforsamlingen i Vestfold Avfall og Ressurs AS

UAVHENGIG REVISORS BERETNING

Konklusjon

Vi har revidert årsregnskapet for Vestfold Avfall og Ressurs AS som består av balanse per 31. desember 2025, resultatregnskap og kontantstrømpoppstilling for regnskapsåret avsluttet per denne datoen og noter til årsregnskapet, herunder et sammendrag av viktige regnskapsprinsipper.

Etter vår mening

- oppfyller årsregnskapet gjeldende lovkrav, og
- gir årsregnskapet et rettviseende bilde av selskapets finansielle stilling per 31. desember 2025 og av dets resultater og kontantstrømmer for regnskapsåret avsluttet per denne datoen i samsvar med regnskapslovens regler og god regnskapsskikk i Norge.

Grunnlag for konklusjon

Vi har gjennomført revisjonen i samsvar med International Standards on Auditing (ISA-ene). Våre oppgaver og plikter i henhold til disse standardene er beskrevet nedenfor under *Revisors oppgaver og plikter ved revisjonen av årsregnskapet*. Vi er uavhengige av selskapet i samsvar med kravene i relevante lover og forskrifter i Norge og *International Code of Ethics for Professional Accountants* (inkludert internasjonale uavhengighetsstandarder) utstedt av International Ethics Standards Board for Accountants (IESBA-reglene), og vi har overholdt våre øvrige etiske forpliktelser i samsvar med disse kravene. Innhentet revisjonsbevis er etter vår vurdering tilstrekkelig og hensiktsmessig som grunnlag for vår konklusjon.

Øvrig informasjon

Styret og Daglig leder (ledelsen) er ansvarlige for informasjonen i årsberetningen. Vår konklusjon om årsregnskapet ovenfor dekker ikke informasjonen i årsberetningen.

I forbindelse med revisjonen av årsregnskapet er det vår oppgave å lese årsberetningen. Formålet er å vurdere hvorvidt det foreligger vesentlig inkonsistens mellom årsberetningen og årsregnskapet og den kunnskap vi har opparbeidet oss i revisjonen av årsregnskapet, eller hvorvidt informasjon i årsberetningen ellers fremstår som vesentlig feil. Vi har plikt til å rapportere dersom årsberetningen fremstår som vesentlig feil. Vi har ingenting å rapportere i så henseende.

Basert på kunnskapen vi har opparbeidet oss i revisjonen, mener vi at årsberetningen

- er konsistent med årsregnskapet og
- inneholder de opplysninger som skal gis i henhold til gjeldende lovkrav.

Ledelsens ansvar for årsregnskapet

Ledelsen er ansvarlig for å utarbeide årsregnskapet og for at det gir et rettviseende bilde i samsvar med regnskapslovens regler og god regnskapsskikk i Norge. Ledelsen er også ansvarlig for slik intern kontroll som den finner nødvendig for å kunne utarbeide et årsregnskap som ikke inneholder vesentlig feilinformasjon, verken som følge av misligheter eller utilsiktede feil.

Ved utarbeidelsen av årsregnskapet må ledelsen ta standpunkt til selskapets evne til fortsatt drift og opplyse om forhold av betydning for fortsatt drift. Forutsetningen om fortsatt drift skal legges til grunn for

årsregnskapet med mindre ledelsen enten har til hensikt å avvike selskapet eller virksomheten, eller ikke har noe annet realistisk alternativ.

Revisors oppgaver og plikter ved revisjonen av årsregnskapet

Vårt mål er å oppnå betryggende sikkerhet for at årsregnskapet som helhet ikke inneholder vesentlig feilinformasjon, verken som følge av misligheter eller utilsiktede feil, og å avgi en revisjonsberetning som inneholder vår konklusjon. Betryggende sikkerhet er en høy grad av sikkerhet, men ingen garanti for at en revisjon utført i samsvar med ISA-ene, alltid vil avdekke vesentlig feilinformasjon. Feilinformasjon kan oppstå som følge av misligheter eller utilsiktede feil. Feilinformasjonen er å anse som vesentlig dersom den enkeltvis eller samlet med rimelighet kan forventes å påvirke de økonomiske beslutningene som brukerne foretar, på grunnlag av årsregnskapet.

Som del av en revisjon i samsvar med ISA-ene, utøver vi profesjonelt skjønn og utviser profesjonell skepsis gjennom hele revisjonen. I tillegg:

- identifiserer og vurderer vi risikoen for vesentlig feilinformasjon i årsregnskapet, enten det skyldes misligheter eller utilsiktede feil. Vi utformer og gjennomfører revisjonshandlinger for å håndtere slike risikoer, og innhenter revisjonsbevis som er tilstrekkelig og hensiktsmessig som grunnlag for vår konklusjon. Risikoen for at vesentlig feilinformasjon som følge av misligheter ikke blir avdekket, er høyere enn for feilinformasjon som skyldes utilsiktede feil, siden misligheter kan innebære samarbeid, forfalskning, bevisste utelatelser, uriktige fremstillinger eller overstyring av intern kontroll.
- opparbeider vi oss en forståelse av intern kontroll som er relevant for revisjonen, for å utforme revisjonshandlinger som er hensiktsmessige etter omstendighetene, men ikke for å gi uttrykk for en mening om effektiviteten av selskapets interne kontroll.
- evaluerer vi om de anvendte regnskapsprinsippene er hensiktsmessige og om regnskapsestimater og tilhørende noteopplysninger utarbeidet av ledelsen er rimelige.
- konkluderer vi på om ledelsens bruk av fortsatt drift-forutsetningen er hensiktsmessig, og, basert på innhentede revisjonsbevis, hvorvidt det foreligger vesentlig usikkerhet knyttet til hendelser eller forhold som kan skape tvil av betydning om selskapets evne til fortsatt drift. Dersom vi konkluderer med at det eksisterer vesentlig usikkerhet, kreves det at vi i revisjonsberetningen henleder oppmerksomheten på tilleggsopplysningene i årsregnskapet, eller, dersom slike tilleggsopplysninger ikke er tilstrekkelige, at vi modifiserer vår konklusjon. Våre konklusjoner er basert på revisjonsbevis innhentet frem til datoen for revisjonsberetningen. Etterfølgende hendelser eller forhold kan imidlertid medføre at selskapet ikke kan fortsette driften.
- evaluerer vi den samlede presentasjonen, strukturen og innholdet i årsregnskapet, inkludert tilleggsopplysningene, og hvorvidt årsregnskapet gir uttrykk for de underliggende transaksjonene og hendelsene på en måte som gir et rettviseende bilde.

Vi kommuniserer med styret blant annet om det planlagte innholdet i og tidspunkt for revisjonsarbeidet og eventuelle vesentlige funn i revisjonen, herunder vesentlige svakheter i intern kontroll som vi avdekker gjennom revisjonen.

Tønsberg, 02. mars 2026
ERNST & YOUNG AS

Revisjonsberetningen er signert elektronisk

Morten Mobrårthen
statsautorisert revisor

Uavhengig revisors beretning - Vestfold Avfall og Ressurs AS 2025

A member firm of Ernst & Young Global Limited



Telefon 33 35 43 80 / post@vesar.no / www.vesar.no